ZPRAVODAJ

29. června 2012

ZŠ a MŠ Kanice

Vážení rodiče, milí žáci, přátelé školy,

stávající tropické dny předznamenávají příchod letních prázdnin a všichni se na ně jistě moc těšíte.

Školní rok 2011/2012 byl pro nás rokem usilovné výchovně vzdělávací práce, velkého množství doplňkových akcí, soutěží, ale i zábavy (pravidelně jste o našich aktivitách informováni na webových stránkách školy). Máme radost z výsledků práce našich žáků nejen přímo ve škole, ale i v přijímacím řízení na SŠ, těší nás jejich úspěchy v okresních, krajských i celostátních soutěžích. Velkým přínosem i obohacením pro činnost školy jsou i první zkušenosti z provozu nové mateřské školy. Už nyní se těšíme na otevření druhého oddělení. Děkuji všem pedagogům ZŠ i MŠ za jejich každodenní práci a přípravu zajímavých aktivit pro děti.

Samozřejmě se při naší práci potýkáme i s celou řadou problémů (převážně finančních), ale společnými silami a mnohdy i s Vaší pomocí se nám je daří řešit. Vážení rodiče, moc si Vaší pomoci vážíme.

Finanční situaci každé školy ovlivňuje naplněnost tříd, my ale dlouhodobě řešíme nízké počty žáků ve třídách, protože dostatečné množství dětí pro jednotlivé ročníky zatím v Kanicích není. V případě zachování školy chybějící finanční prostředky dokrývá zřizovatel, což je pro každou obec obrovská zátěž. V minulých letech nám opakovaně zřizovatel školy (Obec Kanice) vždy ochotně pomohl, ale bylo to zároveň za předpokladu úsporných opatření – spojení ročníků a předmětů výchovného charakteru. Právě spojování ročníků se chceme vyhnout a naopak žákům nabídnout kvalitní výuku v samostatných ročnících. Proto jsme se koncem května obrátili na zastupitelstvo Obce Kanice s žádostí o finanční podporu a dokrývání finančních prostředků do té doby, než stát vyřeší financování regionálního školství a nebude tímto obce zatěžovat. S radostí vám mohu sdělit, že naše argumenty byly vyslyšeny a od 1. září 2012 bude na naší škole ve všech ročnících výuka samostatná.

Další příznivou zprávou je, že byla vyslyšena naše prosba na zařazení ranního školního autobusového spoje z Bílovic nad Svitavou. Pan starosta projednal náš požadavek se spol. KORDIS JmK a od 3. září 2012 by měl jezdit z Bílovic n. Sv. autobus v 7.15 hod.

Moc děkuji panu starostovi Ing. V. Kalivodovi i celému zastupitelstvu za jejich pochopení, podporu a vstřícné řešení školské problematiky.

Přeji Vám, vážení rodiče i milí žáci, krásné a pohodové léto.

Mgr. Hana Mazancová

Mateřská školka „Broučci“

Ani jsme se nenadáli a první školní rok provozu nové mateřské školy v Kanicích je za námi.

A jaký byl? Díky báječným a skvělým dětem, vstřícným a ochotným rodičům, jsme si ho náramně užili.

Děti se dozvěděly a naučily nejen mnoho nových věcí a zajímavostí, ale odnášejí si spoustu pěkných zážitků, které zažily na společných akcích, jako byl např. Rej masek, Čarodějnické košťátkování, celodenní výlet do Dinoparku a ZOO Vyškov, jízda na konících, návštěva knihovny, zahradnictví a další.

Během celého roku jsme krůček po krůčku děti vedli k samostatnosti, k pěkným kamarádským vztahům, snažili jsme se u dětí vytvářet kladný vztah k přírodě a dbali jsme na individualitu a potřeby každého dítěte.

Věřím, že se nám to povedlo a každý „brouček“ se ve školce cítil dobře a spokojeně.

Závěrem bych chtěla poděkovat všem rodičům za jejich nejen sponzorské dary, ale i spolupráci s námi, které si nesmírně vážíme.

Zároveň bych chtěla všem popřát krásné prázdniny a našim „největším broučkům“, předškolákům, hodně úspěchů a vytrvalosti ve škole.

Gabriela Minaříková, vedoucí učitelka

Přehled prospěchu a chování v 2. pololetí
šk. roku 2011/2012

Vysvětlivky k použitým stylistických označením v seznamech žáků:
Tučné podtržené písmo – žák prospěl s vyznamenáním (samé výborné)
Tučné písmo – žák prospěl s vyznamenáním
Obyčejné písmo – žák prospěl
Kurzíva – žák nebyl klasifikován, neprospěl
Kurzíva – žák neprospěl

1. ročník - 11 žáků

∅ prospěch třídy: **1,045**

Seznam žáků:
Drnec Vít, **Fila Ondřej**, **Halva Marek**, **Klimpar Filip**, **Kokojan Jan**, **Kokojanová Jana**, **Nešpor Martin**, **Ryšavý Radovan**, **Sumcová Vendula**, **Tomek Filip**, **Urválek Adam**

Absence: 469 - *celkový počet zameškaných omluvených hodin*
∅ na žáka je 43 hodin

2. ročník - 10 žáků

∅ prospěch třídy: **1,125**

Seznam žáků:
Čanky Kamila, **Křičková Nikola**, **Kunčar Miroslav**, **Menšíková Denisa**, **Pospíšilová Sandra**, **Stehlíková Barbora**, **Ševelová Nikola**, **Švehlová Sára**, **Včelík Vít**, **Zukalová Markéta**

Absence: 297 - *celkový počet zameškaných omluvených hodin*
∅ na žáka je 30 hodin

Pochvaly třídní učitelky:
Kamila Čanky - za vzornou práci a obětavou pomoc ostatním
Miroslav Kunčar – za 2. místo ve škol. kole matem. soutěže Klokan - Cvrček

3. ročník – 15 žáků

∅ prospěch třídy: **1,192**

Seznam žáků:

Drahovzal Radek, **Hrabalová Anna**, **Menšík Jan**, **Němcová Barbora**, **Nešpor Lukáš**, **Polanová Viktorie**, **Procházka Adam,** **Stejskal Matyáš**, **Šrajer Pavel**, **Švábik Jakub**, **Švihálek Milan**, **Tichý Vojtěch**, **Tomková Veronika**, **Uher Šimon,** **Zukalová Eliška**

Absence: 471 - *celkový počet zameškaných omluvených hodin*
∅ na žáka je 31 hodin

Pochvaly třídní učitelky:

Pavel Šrajer – za 1. místo ve škol. kole matem. soutěže Klokan – kategorie Cvrček

Anna Hrabalová – za 3. místo ve škol. kole matem. soutěže Klokan – kategorie Cvrček

4. ročník – 12 žáků

∅ prospěch třídy: **1,205**

Seznam žáků:

Janská Barbora, **Macourková Kristýna**, **Minaříková Aneta**, **Molnárová Lea**, **Pernicová Šárka**, **Pospíšilová Kristýna**, **Ryšavá Amálie**, **Sapáková Kateřina**, **Stehlík Ondřej**, Svoboda Jiří, **Tichý Miroslav**, **Vlková Anna**

Absence: 717 - *celkový počet zameškaných omluvených hodin*
∅ na žáka je 60 hodin

Pochvaly třídní učitelky:

Kristýna Macourková – za nezištnou pomoc kamarádce a spolužačce

Kristýna Pospíšilová - za aktivitu a práci nad rámec výuky

Barbora Jánská - za 1. - 2. místo v matematické soutěži Klokan - kategorie Klokánek

Aneta Minaříková - za svědomitou přípravu do školy, pěkný vztah ke spolužákům a reprezent. školy na výtvarném poli

5. ročník – 15 žáků

∅ prospěch třídy: **1,327**

Seznam žáků:
Dostálová Monika, Drahovzal Martin, **Havlík Vojtěch, Janošková Sára**, **Kožnárek Josef**, **Menšík Michal**, **Odstrčil Jiří**, **Opletalová Kateřina**, **Pancnerová Sabina**, **Petlachová Petra**, **Procházková Eva**, Šenkyřík Filip**, Tejkalová Michaela**, **Zachrdlová Monika**, Zemanová Eliška

Absence: 613 - *celkový počet zameškaných omluvených hodin*
∅ na žáka je 41 hodin

Pochvaly třídní učitelky:

Sabina Pancnerová - za velkou píli v přípravě na výuku, aktivitu v hodinách a nezištnou pomoc spolužákům

Petra Petlachová - za 1. - 2. místo v matematické soutěži Klokan - kategorie Klokánek

Sára Janošková - za reprezentaci školy ve sportovních soutěžích, za pěkný vztah ke spolužákům a každodenní pomoc vyučujícím s pomůckami

6. ročník – 12 žáků

∅ prospěch třídy: **1,521**

Seznam žáků:
Adam-Einholzová Tereza, Čermáková Eliška, Mietusová Denisa, **Ondráčková Tereza**, Pantůčková Adéla, Pidra Milan, Potrusilová Jana, **Rotreklová Vendula**, **Sehnal David**, **Ševčíková Adéla**, Uhrová Sára, **Valachovič Filip**

Absence: 502 - *celkový počet zameškaných omluvených hodin*
∅ na žáka je 42 hodin

7. ročník – 25 žáků

∅ prospěch třídy: **1,617**

Seznam žáků:
Bednařík Ondřej, Blatná Ludmila, Čermáková Renata, Černý Filip, **Dvořáček Petr**, **Haluščáková Monika**, Havlík Kryštof, **Kokojanová**

Magdaléna, **Kovařík Radim**, Krejčiříková Alžběta, Kytsyk Vladyslav, Macková Lenka, **Odstrčilová Klára**, **Petlachová Alena**, **Pospíšil Filip**, **Pospíšilová Natálie**, **Prchal David**, Remešová Vendula, Sapák Petr, **Starý Jakub**, Šenkyříková Pavlína, Švehlová Erika, Touchyn Pavel, Trávníček Antonín, Vlk Antonín

Absence: 1 409 - *celkový počet zameškaných omluvených hodin*
∅ na žáka je 56 hodin

Výchovná opatření: 4x důtka třídní učitelky

8. ročník – 14 žáků

∅ prospěch třídy: **1,643**

Seznam žáků:
Dvořáček Martin, **Havlík Jaromír**, **Kabátová Adriana**, Kalod Martin, **Kovář Vojtěch**, Křížová Michaela, **Martykánová Aneta**, Navrátilová Lucie, Novotný Aleš, Oherová Šárka, Opletalová Tereza, **Pelant Lukáš**, **Řepová Monika**, **Švehlová Marie**

Absence: 845 - *celkový počet zameškaných omluvených hodin,*
∅ na žáka je 60 hodin

9. ročník - 9 žáků

∅ prospěch třídy: **1,521**

Seznam žáků:
Galčan Radek, **Krpeš Michal**, **Kučerová Lenka**, Muselíková Eliška, **Petlach Martin**, Procházka Jakub, **Šnajdr Patrik**, **Tejkalová Kristýna**, Trávníček Alois

Absence: 523 - *celkový počet zameškaných omluvených hodin*
∅ na žáka je 58 hodin

Pochvaly třídní učitelky:

Lenka Kučerová – pochvala za svědomitou práci a vzorné chování během celé školní docházky

Kristýna Tejkalová – pochvala za svědomitou práci a vzorné chování během celé školní docházky
Alois Trávníček – za práci pro třídní kolektiv, za vzorné plnění funkce pokladníka třídy a za ochotu

Pochvaly ředitelky školy:
Martin Petlach, Jakub Procházka – za čestné a poctivé jednání (nález a předání firemního mobilního telefonu jeho majiteli)

Fotografie z obhajob absolventských prací žáků 9. ročníku dne 11. června

Přijetí nejlepších žáků u starosty Obce Kanice Ing. Vladimíra Kalivody 25. 6. 2012

1. ročník – Vít Drnec
2. ročník – Kamila Čanky
3. ročník – Jan Menšík
4. ročník – Aneta Minaříková
5. ročník – Sára Janošková
7. ročník – Alena Petlachová
8. ročník – Marie Švehlová
9. ročník – Alois Trávníček

Výsledky přijímacího řízení na SŠ ve školním roce 2011/2012

Žáci 9. ročníku

Galčan Radek	SOŠ informatiky a spojů, Brno, Čichnova	Informační technologie
Krpeš Michal	SPŠ strojní, Brno, Sokolská	Strojírenství, počítačová grafika
Kučerová Lenka	Gymnázium, Brno, Elgartova	
Muselíková Eliška	Gymnázium, Brno, Elgartova	
Petlach Martin	SPŠ stavební, Brno, Kudelova	Vodohospodářské stavby
Procházka Jakub	SŠ polytechnická, Brno, Jílová	Mechanik instalatérských a elektrotechnických zařízení
Šnajdr Patrik	SPŠ stavební, Brno, Kudelova	Vodohospodářské stavby
Tejkalová Kristýna	SŠ informačních technologií, Brno, Purkyňova	Sociální činnost
Trávníček Alois	ISŠ COP, Brno, Olomoucká	Puškař

Žáci 7. ročníku

Pospíšilová Natálie	Gymnázium Brno, Křenová	Šestileté gymnázium
Odstrčilová Klára	Gymnázium Brno, Křenová	Šestileté gymnázium

Co napsali druháčci ve slohu o svých mimoškolních aktivitách

Chodím do přírodovědného kroužku k paní učitelce Pospíšilové. Povídáme si o zvířátkách a

o přírodě. Povídali jsme si o veverce, žábě, koníkách, papouškách, opičkách, delfínkách, pejskách, liškách, ledních medvědech, o želvách a žralocích. Líbí se mě tam a chci chodit i druhý rok.

Markétka Zukalová

My chodíme do míčových her, má nás paní učitelka Krupárová. Hrajeme tam hry, například honičky, vybíjenou kapitánskou a vratku, přehazovanou, florbal a soutěžíme ve štafetách. Líbí se nám tam.

Mirek Kunčar a Vítek Včelík

Já chodím do keramického kroužku. Mám to tam moc ráda, i když tam nějaké děti zlobí. Učí tam dvě paní učitelky Kalvodová a Repová. Potom chodím ještě do tanečního kroužku. Tam se učíme tančit. Učí tam paní Jana Coufalová a líbí se mi tam.

Kamilka Čanky

Já chodím do tanečků. Líbí se mi, že hrajeme hry a že tam tancujeme. Líbí se mi ještě, že dostáváme razítko a máme světlo na krku. To není baterka, ale říkáme to tak, že nám na krku svítí světlo, abychom měli narovnané tělo.

Bára Stehlíková

Chodím do klavíru a je to tam prima, učíme se tam poznávat noty a hrajeme tam různé písničky. Chodím také do flétny a je to tam úžasné, máme pana učitele Špalka, je na mě moc hodný, hrajeme tam různé písničky.

Deniska Menšíková

Projekt Ovoce do škol

Naše škola se již třetím rokem účastní celorepublikového projektu Ovoce do škol. Je to projekt schválený Vládou ČR a finančně podporovaný z EU (73%) a rozpočtu ČR (27%). Cílovou skupinou jsou žáci 1. stupně (1. – 5. ročník).

Hlavním cílem je alespoň částečně změnit stravovací návyky dětí a tím omezit narůstající trend obezity. Děti dostávají ve škole zdarma

čerstvé ovoce a zeleninu, balené ovocné nebo zeleninové šťávy, a to jedenkrát za 2 až 3 týdny.

Ze strany školy probíhá tzv. podpůrný program - začlenění informací o zdravém životním stylu do výuky, motivování dětí ke zdravým svačinkám. Na každý měsíc dostávají školáci průkazku s různými zábavnými úkoly a s obrázky ovoce a zeleniny. Za zdravou svačinku si průběžně úkoly a omalovánky vyplňují.

Děti si pojmenovaly tento projekt zkratkou „Ovozel“. Na konci školního roku budou všechny aktivně zapojené děti odměněny.

Mgr. Dana Pospíšilová

Výtvarná a literární soutěž Požární ochrana očima dětí

Soutěž vyhlašuje, organizuje a vyhodnocuje Okresní sdružení hasičů Brno – venkov. Našim žákům se v letošním ročníku velmi dařilo a získali krásná umístění. Všem našim úspěšným žákům gratulujeme a děkujeme za velmi pěknou reprezantaci naší školy.

Krajské kolo: Adriana Kabátová – 1. místo

Okresní kolo – literární práce: Šárka Pernicová – 2. místo (kat. 1)

Okresní kolo – výtvarné práce: Anna Hrabalová – 2. místo (kat. 2)
Klára Odstrčilová – 1. místo (kat. 3)
Renata Čermáková – 2. místo (kat. 3)
Erika Švehlová – 3. místo (kat. 3)
Adriana Kabátová – 1. místo (kat. 4)
Kristýna Tejkalová – 3. místo (kat. 4)

Výukový program Čína - říše mocného draka

Každý rok v únoru se žáci 2. stupně zúčastňují výukového programu společnosti Planeta Země 3000. Letos měl program název **Čína - říše mocného draka**. V minulých letech probíhal program v kině Scala v Brně, letos poprvé v Sále Břetislava Bakaly v Brně.

A co jsme v programu zhlédli? Projekce byla rozdělena do několika částí. Putování po Číně začalo v hlavním městě Pekingu, kde se nachází řada pamětihodností jako Náměstí Nebeského klidu, Brána Nebeského klidu a Zakázané město. Další zastávkou v programu byla návštěva Velké čínské zdi, která je od roku 1987 na Seznamu světového kulturního dědictví UNESCO. Navštívili jsme také Tibet, který je od roku 1951 součástí Čínské lidové republiky. Seznámili jsme se s novodobou historií Tibetu, s politickými problémy Tibetu, s významnými tibetskými památkami a také s přírodními krásami pohoří Himálaj. Dozvěděli jsme se mnoho informací o Terakotové armádě, která je celá vyrobena z hlíny a mezi 8000 vojáky nenajdeme dvě stejné postavy.

Část projekce byla věnována přírodním krásám a zajímavostem Číny. Mezi kriticky ohrožené živočišné druhy patří v Číně panda červená a panda velká. Plavili jsme se po krásné řece Li, která je vyobrazena na dvaceti juanové bankovce. Na tuto řeku se vydávají se západem slunce místní rybáři a mnohým z nich pomáhají při lovu ryb kormoráni.

Kromě mnoha dalších zajímavostí o Číně nás zaujaly i části programu věnované tradičním čínským výrobkům, výrobě čínského porcelánu, pěstování čaje a čínským zvykům.

Program se všem žákům i vyučujícím líbil. Příští školní rok nás čeká další program. Tentokrát s názvem Tajemný svět Ekvádoru a Galapág.

PhDr. Zdeňka Blatná

Keramický kroužek

Již mnoho let na naší škole pracuje jeden z nejoblíbenějších kroužků – kroužek keramiky. Zájem o práci s hlínou je mezi žáky stále větší, proto v současné době tvoří ve škole přes 40 malých i pokročilejších keramiků. Naučí se zde mnoha dovednostem, zapojují svou fantazii a výtvarné dovednosti. Náplní hodin bylo tvoření z hlíny – práce se šablonou,

vykrajování z plátu, modelování z hroudy, válečková technika, zdobení sklem, glazování. Domů si děti odnášejí plošná a prostorová díla, někdy kombinovaná s jinými materiály – lýkem, proutím, magnetem, látkou …

Pod vedením vyučujících paní učitelky Repové a Kalvodové a za jejich odborné pomoci tvoří malí účastníci kurzu výrobky, kterými si můžou vyzdobit své pokojíčky či obdarovat své nejbližší. Jistě tato činnost přispěje k rozvoji jejich dovedností a pomůže jim od malička pěstovat vztah k umění a kráse. Zároveň je učí smysluplně využívat volný čas a vede je k aktivní tvořivé činnosti.

Mgr. Alena Repová, Mgr. Hana Kalvodová

Výtvarná a literární soutěž Voda štětcem a básní VII

Tuto soutěž pořádá pravidleně Povodí Moravy, s. p. I v této soutěži byli naši žáci velmi úspěšní. Připojujeme blahopřání ke krásným výsledkům a poděkování za velmi pěknou reprezentaci naší školy.

Alena Petlachová – cena generálního ředitele ve III. kategorii

Žáci 2. ročníku – cena generálního ředitele za „Básničky o vodě“

Žáci 4. a 5. ročníku – cena generálního ředitele za prózu „Pohádky od řeky Moravy“

Žáci 4. a 5. ročníku – zvláštní cena redakční rady ve II. kategorii

Divadélko pro školy

V březnu k nám přijelo královéhradecké Divadélko pro školy. Celý rok se děti těší na představení, která tato divadélko nabízí. Tentokrát jsme pozvali i malé děti z naší mateřské školky. Právě jim a dětem 1. - 4. ročníku bylo určeno představení Africká pohádka aneb Podivuhodná dobrodružství doktora Holuba. Hlavní postavou je známý cestovatel Emil Holub, který vypráví o svých zážitcích z cest po africkém kontinentu. Na cestách ho doprovází opičí kamarád Pepa. Hlavním smyslem celého představení je, aby si děti vytvářely pozitivní vztah k přírodě a ke všem živočichům. Děti se dozvěděly mnoho zajímavých věcí o Africe a seznámily se s osobou legendárního cestovatele.

Další divadelní představení s názvem Legenda V+W aneb Příběh Osvobozeného divadla bylo určeno žákům 5. - 9. ročníku. Představení bylo složeno z ukázek nejslavnějších divadelních her autorů Jiřího Voskovce a Jana Wericha. Herci nejprve podali odborný výklad o hrách a potom následovaly úryvky dialogů a písní z her Osvobozeného divadla - Vest pocket revue, Golem, Svět za mřížemi, Nebe na zemi a Fata Morgána.

Obě představení se nám velmi líbila a těšíme se na další setkání s hereckým souborem Divadélka pro školy.

PhDr. Zdeňka Blatná

Péče o zoubky

V letošním roce se naše škola zapojila do dvou preventivních programů zaměřených na péči o zoubky.

První program s názvem **„Zdravé zuby“** byl určen žákům 1. stupně. Jeho cílem bylo přivést do stomatologických ordinací co největší počet dětí mladšího školního věku na preventivní vyšetření chrupu a tím zlepšit zubní zdraví dětí a mládeže a v budoucích letech i u dospělé populace.

Tento celorepublikový program, spojený se soutěží pro děti i školy, probíhal letos již 11. rokem. Součástí projektu byly pracovní listy, dělené podle ročníků, prostřednictvím nichž si žáci opakovali a osvojovali nové informace týkající se chrupu. Vyplňováním pracovních listů se zabývali všichni žáci 1. stupně v hodinách prvouky a přírodovědy.

17 dětí se účastnilo i druhé části projektu, což byla preventivní prohlídka u svého stomatologa, který prohlídku potvrdil razítkem a podpisem na kartičku pro zdravé zuby. Děti následně doplnily na kartičku svůj odhad – „Kolik dětí pošle v letošním školním roce potvrzené

kartičky do soutěže“. Vyplněné kartičky byly zaslány organizátorovi projektu.

Vyhodnocení soutěže bývá vždy na začátku následujícího školního roku.

Druhý preventivní program nesl název **„Veselé zoubky“** a byl určen pouze nejmladším školákům. Organizátorem byla dm drogerie.

Dětem bylo promítnuto výukové DVD se zábavně-vzdělávacím filmem „Jak se dostat Hurvínkovi na zoubek“ zaměřeným na péči o zoubky. Dále jsme společně vyplnili pracovní listy. Děti dostaly samolepku do koupelny, aby měly správný postup čištění zoubků stále před očima a preventivní balíčky.

Mgr. Dana Pospíšilová

Teambuilding

S blížícím se datem 28. 5. jsme se těšili čím dál tím víc. Víte proč? Protože nás čekala akce s názvem Teambuilding. Je to určitý druh školy v přírodě, ale zaměřený na stavění týmu naší třídy. V 7.00 hodin se čtvrťáci, páťáci a šesťáci seřadili před školou, nastoupili jsme do autobusu a vyrazili jsme na cestu. Nezapomněli jsme si užít zajímavou exkurzi, protože cestou jsme si udělali přestávku ve Velkých Losinách. Teď už víme, že se zde nachází světoznámá výrobna ručního

papíru. Bylo to velmi poučné a zajímavé. Potom jsme pokračovali směrem na Jeseníky, do místa našeho pobytu ve Staré Vsi u Rýmařova, do naší chaty Relaxy.

Po příjezdu jsme se seznámili s prostředím, ubytovali jsme se a představili se nám naši instruktoři Petr a Bára – Cwak, kteří nás

provázeli celý týden a starali se o nás. Po obědě jsme hráli hry, které nás velmi bavily. A co nás čekalo v dalších dnech? Zkusili army game v lese. Obdrželi jsme zbraně s laserovými zaměřovači a prověřili jsme si naše strategické dovednosti. Odvahu jsme si vyzkoušeli na vysokých lanech, protože ne každý se dokáže podívat dolů z osmimetrové výšky, sílu našich rukou na horolezecké stěně a obratnost na nízkých lanech a trampolíně. Do programu nám instruktoři zařadili i lukostřelbu a míčové hry. Týden, který byl plný adrenalinu a zábavy, utekl jako voda a nadešel den odjezdu. Bylo to super. Prostředí bylo překrásné, dobře nám vařili a počasí nám přálo. Téměř pořád svítilo sluníčko.

Věřím, že se náš třídní kolektiv zlepšil, poznali jsme naše dobré i horší vlastnosti a víme, na čem musíme v budoucnu pracovat. Škola v přírodě – Team Building se všem líbila a domů jsme vrátili plni nových zážitků. Musíme poděkovat i paní učitelce Jelínkové, Repové a paní asistentce Houserové, které nás doprovázely a bez nich bychom tolik zábavy a poučení nepoznali.

T. Ondráčková, S. Uhrová, E. Čermáková, A. Ševčíková, V. Rotreklová
z 6. ročníku

Školní výlet žáků 7. ročníku

Ve středu 30. 5. 2012 jsme se hned ráno vydali na školní výlet. Já, Ája a Majda jsme se sešly před mým domem a potom jsme šly dolů na zastávku. Zde jsme as 10 minut čekali na autobus. Autobus, který přijel se zpožděním, přijel s dětmi z Babic a s paní učitelkou Blatnou. Nasedli jsme do autobusu a vydali se do Bílovic. Když přijel autobus do Bílovic, zrovna přijížděl vlak, takže jsme museli utíkat, abychom ho stihli. Vlakem jsme dojeli do Brna na Hlavní nádraží, kde jsme měli půl hodiny čas. Většina z nás se vydala do Tesca nebo do Vaňkovky. Po půlhodině jsme se vrátili na smluvené místo, kde jsme se setkali s ostatními. Odtud jsme šli na další vlak do Vyškova, který nám jel v 9,03. Po jeho příjezdu jsme nastoupili a posedali si do kupé po šesti. Já jsem seděla s Ájou, Natkou, Davidem, Kubou a Filipem. Jeli jsme asi čtyřicet minut, když jsme dorazili do Vyškova. Odtud jsme šli pěšky do ZOO, kde jsme si koupili vstupenky a vydali se Dinovláčkem do Dinoparku. Cesta vláčkem nám trvala asi 15 minut. V parku jsme chodili od jednoho dinosaura k druhému, prohlíželi si je a fotili je. Někteří dinosauři se hýbali a někteří vydávali zvuky. Prošli jsme celou trasu dinoparku a šli jsme se podívat do kina. Zde jsme viděli příběh o dinosaurovi. Celé kino bylo v 3D a hýbala se zde i podlaha.

Po kině jsme se šli najíst do bufetu. Někteří měli svoje jídlo, jiní si kupovali hranolky. Po obědě jsme se šli podívat do různých obchůdků. Asi ve 12.00 hodin jsme se vydali zpátky vláčkem do ZOO, kde jsme si prohlédli expozice zvířat- veverky, králíci, pávi, plazi, želvy, pštrosi a další. Po krátké prohlídce náměstí ve Vyškově jsme šli zpátky na nádraží a odtud jsme odjeli v 16.30 h zpátky do Brna. Výlet se nám moc líbil.

Klára Odstrčilová, 7. ročník

Dopravní výchova ve IV. třídě

Na podzim k nám přijel pán ze Střediska bezpečné jízdy v Brně. Byl milý a učil nás, jak se chovat na silnici jako chodec nebo jako cyklista.

Měl pro nás program na interaktivní tabuli. Bylo to super. Dívali jsme se na různé ukázky k vybavení kola. Také jsme plnili úkoly. Naučili jsme se, jak se jezdí na křižovatce a on nám slíbil, že se za námi zastaví na jaře.

Jak slíbil, tak udělal. Dorazil k nám 11. června. Opět jsme si na interaktivní tabuli zopakovali předpisy a řešili křižovatky. Pak jsme si napsali testy. Kdo ty testy zvládne, dostane průkaz cyklisty. A protože jsme byli šikovní, průkazy jsme obdrželi všichni.

Ale nejlepší bylo, jak jsme jezdili na kole na malém dopravním hřišti, které nám pan instruktor připravil. Bylo to moc bezva. Všem se ten den moc líbil.

Aneta Minaříková, IV. Třída

Projekt ZŠ Kanice – EU peníze školám

Po celý letošní školní rok jsme v naší škole realizovali schválené projektové aktivity – tzv. šablony. V rámci individualizací byla 1x týdně hrazena z prostředků projektu vyučovací hodina v těchto předmětech a ročnících: český jazyk, anglický jazyk a matematika – 5. ročník, český jazyk – 7. ročník (dělená třída - 2. skupina). Žákům se dostávaly do rukou zajímavé křížovky, obrázkové kartičky, doplňovačky, pracovní listy, častěji pracovali na interaktivních tabulích, protože pro ně byly připraveny prezentace a interaktivní výukové materiály v řadě předmětů v rámci plnění šablon inovace (ale i mimo ně ☺). Finančně projekt dále umožnil práci žáků 2. stupně na e-learningovém portálu Škola za školou a nákup nových uč. pomůcek – výukový program Terasoft Matematika pro 5. ročník, knihy a encyklopedie do přírodopisu a přírodovědy. V závěru školního roku byla zakoupena další část nové výpočetní techniky pro práci pedagogů i žáků (PC sestavy, tiskárna, interaktivní tabule Activ, která bude umístěna do třídy pro 1. stupeň). Naše vyučující se mohly z fin. prostředků projektu zúčastnit dalšího vzdělávání pedagogických pracovníků, získaly na kurzech mnoho nových podnětů a inspiraci do výuky. Z projektových peněz byly našim žákům uhrazeny 2 exkurze.

Projekt nám umožňuje řadu aktivit i pořízení nových učebních pomůcek. Na podzim vstoupíme už do poslední části realizace projektu, protože jeho ukončení je stanoveno na 28. 2. 2013. I v této poslední části se mohou žáci těšit na řadu novinek.

Ing. Alena Kovaříková

Pohádkový les

Školní družina při ZŠ a MŠ Kanice připravila pro děti k Mezinárodnímu dni dětí POHÁDKOVÝ LES. Děti z obou oddělení školní družiny plnily úkoly na stanovištích, která velmi ochotně vytvořilo šest rodičů v maskách pohádkových bytostí. Byla tu krásná princezna Jasněnka, vodník Olšoveček, dědeček Hříbeček, PIPI Dlouhá punčocha, Bobek - králík z klobouku a tajuplná Šeherezáda. Při plnění úkolů děti prokázaly velké znalosti, protože celkový počet dosažených bodů byl velmi vyrovnaný. Nejlepší hodnocení dosáhla dvojice dívek - Sandra Pospíšilová a Denisa Menšíková. Dalším úkolem byla kresba na chodník, kterou děti zvládly rovněž na výbornou. Za své výkony byly všechny děti odměněny různými sladkostmi.

Tato akce by se nemohla uskutečnit bez vydatné pomoci následujících rodičů - manželů Stehlíkových, paní Ryšavé, paní Drncové, paní Tomkové a paní Stejskalové. Děkujeme Vám ještě jednou za ochotu a čas, který jste našim dětem věnovali.

Mgr. M. Sotolářová, Mgr. M. Krupárová

Fotografie se školní družiny

„Jé, podívejte se z okna, tamhle na větvi je hnízdo!“

Tímhle zvoláním odstartovala při prvouce ve druhé třídě práce na projektu „Drozd“. Učivo je již probrané, zbývá opakování a procvičování získaných znalostí, tak proč ne právě na pozorování ptáčka přímo za okny třídy. Naše škola má tu výhodu, že se nachází uprostřed zeleně, je obklopena parkem se vzrostlými stromy, kterým říkáme lesík a kam si s dětmi chodíme užívat každou volnou chvilku.

Při pozorování hnízda na sebe nenechávají dlouho čekat jeho obyvatelé, párek zpěváčků, kteří se tu snaží vysedět vajíčka.

Odhadujeme a posléze si v atlase ověřujeme, že je to drozd a spouští se lavina otázek. Takže na tabuli zaznamenáváme myšlenkovou mapu – co všechno a kde zjistíme, sepíšeme, vyrobíme, zkrátka co podnikneme a co nás čeká.

Děti jsou do práce jako divé, vůbec je nenapadá, že si právě opakují psaní, čtení, práci s atlasem, encyklopediemi, hledání informací na internetu. Dále si drozda modelujeme, upleteme si hnízdečko z větví, jako má on, spočítáme, kolik asi vysedí mláďat, než postoupíme do 9. třídy, vymyslíme si slovní úlohy o krmení ptáčat, odhadneme a v knihách zjistíme, kudy poletí, kolik kilometrů a jakou rychlostí bude putovat při cestě do Afriky. V tělesné výchově si zahrajeme pohybové hry o ptáčcích, ve výtvarné výchově budeme pozorovat a kreslit, jak vypadají rodiče, vajíčka a snad se dočkáme i mláďat. Nezapomeneme také složit pro naše zpěváčky písničku, básničku, vymyslet jména pro jeho mladé, všechno náležitě popsat a vystavit.

Po celou dobu ptáčky na hnízdě pozorujeme, máme na to z domu přinesené i dalekohledy. Po celou dobu se snažíme chovat tiše, abychom našeho vzácného souseda nevyplašili. Takže jsou k sobě děti milejší, navzájem se radí a pomáhají si, aby náš výsledný projekt byl co nejkrásnější. Také jsme si dali za úkol ptáčky chránit, vysvětlovat ostatním, že se mají v lesíku chovat ohleduplně, zjišťujeme, jaké má přirozené nepřátele.

A nejdůležitější je, že zatímco pilně pracujeme, prázdniny se kvapem blíží a nám ten nekonečný červen rychleji utíká. Pevně věřím, že si děti všechny informace, které samy zjistily a zpracovaly, budou hodně dlouho pamatovat a třeba i chodit přírodou s očima dokořán.

Mgr. Martina Krupárová, tř. učitelka 2. ročníku.

Můj první rok ve škole – hodnocení žáků 1. ročníku

Nejvíc se mi líbí matematika. Naučil jsem se číst a psát, je to tu zábava. (Martin N.)

Nejvíce se mi líbí matematika a naučila jsem se mluvit anglicky. Čeština se mi nelíbila. A ještě se mi líbí, že se vždycky popereme na koberci o místo vedle paní učitelky. Můj nejoblíbenější kroužek je přírodák, protože se učíme o zvířátkách a moje nejoblíbenější zvíře je delfín. (Jana K.)

Líbilo se mně tu skoro všechno. Hlavně to, že v matice počítáme už do sta. Naopak se mi nelíbilo, že o přestávce někteří ze třídy házeli vlaštovkama. Bylo to tu krásné, skoro je mi líto, že už za chvíli musím postoupit do druhé třídy. (Adam U.)

Nejvíce se mi líbila čeština. Největší zážitek bylo plavání. Nelíbil se mi tělocvik. Rád bych se učil o strojích. V přírodovědném kroužku se mi líbilo, jak jsme si povídali o těle, moje nejoblíbenější zvíře je papoušek. (Radovan R.)

Je to zábava učit se. Já jsem se toho hodně naučil a to se ještě něco naučím, až budeme ve 2. třídě. Líbil se mi přírodák, mám ho rád a učí ho paní učitelka Dana. (Honzík K.)

Nejvíce se mi líbila matematika. Ještě se mi líbil zámek v Bučovicích a procházky v prvouce. Naučil jsem se číst, psát i počítat. Líbilo se mi divadlo, které jsme hráli na spaní ve škole. V přírodovědném kroužku se mi líbilo všechno, nejvíce povídání o sopkách a hádanky o lese. (Filip K.)

Ve škole se mi nejvíce líbila matematika, naučili jsme se písmenka, ale nebavilo mě je psát. Dobře jsme se učili, dělali jsme křížovky na tabuli a různé tabulky. Také se mi líbil výlet do Bučovic, výstava na půdě a spaní ve škole. (Ondřej F.)

Naučil jsem se číst ale i psát a počítat. Můj nejoblíbenější předmět je čeština a nebaví mě angličtina. Moc se mi líbilo spaní ve škole. Ve škole se mi líbilo moc, paní učitelka byla moc hodná. (Filip T.)

Líbilo se mi ve škole, protože jsem měl hodnou paní učitelku. Nejoblíbenější předmět byla matematika a plavání. Líbilo se mi, že jsem se učil v češtině písmenka a čtení. V angličtině se mi líbila hra Znalec slovíček. Dobrý byl také výlet do Bučovic s divadlem a bludištěm. (Marek H.)

Naučil jsem se psát a počítat, také číst a teď si mohu číst knížky. Měli jsme hezkou písanku. Nejoblíbenější moje hra byla s míčem v angličtině a spojovačky v matematice. Největším zážitkem bylo spaní ve škole a jak jsem cinkal na triangl. Líbilo se mi, že jsme byli na výletě na zámku Bučovice, bylo tam pěkné bludiště a hráli legrační divadlo. V přírodovědném kroužku jsem se dozvěděl hodně o zvířátkách např. o veverkách. (Vítek D.)

Zapsala: Mgr. Dana Pospíšilová

Environmentální výchova v ZŠ Kanice

Ve školním roce 2011/2012 jsme tak jako každý rok sbírali sušenou pomerančovou kůru. Letos se zapojilo do sběru hodně žáků a podařilo se nasbírat skoro 34 kg pomerančové kůry, kterou jsme odeslali do firmy Leros. Nejvíce pomerančové kůry nasbírala M. Křížová z VIII. třídy. Peníze, které jsme získali sběrem, budou použity na odměny pro žáky.

Již několik let je naše škola aktivně zapojena do programu Recyklohraní, v rámci kterého sbíráme vybité baterie, vysloužilé drobné elektrospotřebiče a staré počítače. V letošním školním roce jsme odevzdali k recyklaci 252 kg velkých elektrospotřebičů, 18 kg malých elektrospotřebičů a 25 kg baterií. Žáci aktivně v hodinách řešili úkoly, které jsme od Recyklohraní dostali. Poděkování patří hlavně žákům 4. a 5. ročníku, kteří vypracovali nejvíce úkolů. Na našem účtu v Recyklohraní máme momentálně 2 401 bodů, tyto body směníme příští školní rok za zajímavé hry a sportovní pomůcky pro žáky.

Ing. Jana Buřivalová, koordinátor EVVO

Hnutí Na vlastních nohou - Stonožka a Arcibiskupství pražské vyhlásily společně výtvarnou soutěž k 1150. výročí příchodu věrozvěstů na Velkou Moravu. Naši žáci vytvořili zdařilé práce, které byly nejdřív vystaveny na půdě naší školy, posléze v kostele sv. Cyrila a Metoděje v Bílovicích nad Svitavou a v minulém týdnu byly odeslány na Arcibiskupství pražské.

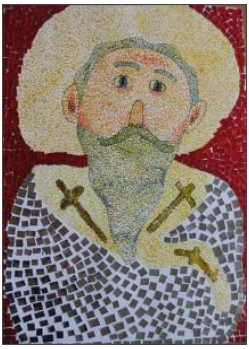

Základní škola a Mateřská škola Kanice, okr. Brno – venkov, příspěvková organizace

Kanice 135, 664 01 Bílovice nad Svitavou

IČO: 71001689

✉: zs.kanice@seznam.cz www.zskanice.cz

☎ **ZŠ**: 545 227 268 ☎ **MŠ**: 545 228 346 ☎ **ŠJ**: 545 228 345

Ročník: XII.
Číslo: 2
Náklad: 130 ks

Uzávěrka tohoto čísla: 21. 6. 2012
Datum vydání: 29. 6. 2012
Uzávěrka příštího čísla: 21. 1. 2013